

**Proyecto**  
**Consolidando políticas de conservación de la biodiversidad y la**  
**tierra como pilares del desarrollo sostenible (URU/21/G31)**

**SOLICITUD DE COTIZACIÓN**

**Contratación de servicios de control de la especie exótica**  
***Pinus elliottii* (pino) en el área protegida Parque Nacional**  
**Arequita, departamento de Lavalleja**

**Pliego de condiciones**

Setiembre de 2025

## Índice

<b>PARTE I - Especificaciones Generales .....</b>	<b>3</b>
1. Convocatoria .....	3
2. Antecedentes y justificación .....	3
3. Objeto del llamado .....	3
4. Aceptación .....	3
5. Exención de responsabilidades .....	4
6. Presentación de ofertas .....	4
7. Cotizaciones y precios .....	4
8. Plazo de mantenimiento de las ofertas .....	4
9. Documentación a presentar .....	4
10. Visita previa obligatoria .....	5
11. Consultas y comunicaciones .....	5
12. Control y evaluación de las ofertas .....	5
13. Adjudicación .....	7
14. Inicio de actividades y plazo de entrega de los servicios .....	8
15. Forma de pago .....	8
16. Actualización de precios .....	8
17. Obligaciones del adjudicatario .....	8
18. Incumplimientos .....	8
19. Mora y sanciones .....	8
20. Causales de rescisión .....	9
<b>PARTE II – Especificaciones Técnicas .....</b>	<b>10</b>
21. Alcance de los servicios .....	10
22. Alcance geográfico .....	10
23. Caracterización adicional de los sitios de intervención .....	11
24. Descripción de tareas .....	11
25. Métodos de cosecha y control sugeridos .....	12
26. Vías de tránsito y caminos de acceso a sitios de intervención .....	13
27. Materiales y equipos a utilizar .....	13
28. Seguridad laboral .....	13
29. Supervisión de las tareas .....	13
30. Entregables .....	14
31. Plazos máximos de entrega .....	14
<b>PARTE III – Anexos .....</b>	<b>15</b>
Anexo I. Formulario de identificación del oferente .....	16
Anexo II. Formulario sugerido para la presentación de la experiencia de la empresa .....	17
Anexo III. Formulario sugerido para la presentación del equipo o cuadrilla .....	18
Anexo IV. Formulario sugerido para la presentación de la dotación de vehículos, maquinaria y equipamiento disponible por la empresa .....	19
Anexo V. Formulario para la presentación de la oferta económica .....	20

## **PARTE I - Especificaciones Generales**

### **1. Convocatoria**

El Ministerio de Ambiente, a través de la Dirección Nacional de Biodiversidad y Servicios Ecosistémicos (DINABISE), asociado en la implementación del proyecto “Consolidando políticas de conservación de la biodiversidad y la tierra como pilares del desarrollo sostenible” (Proyecto URU/21/G31), a través del presente pliego de condiciones, hace una solicitud de cotización a empresas, para la implementación de tareas de control de pinos.

### **2. Antecedentes y justificación**

La Dirección Nacional de Biodiversidad y Servicios Ecosistémicos (DINABISE) del Ministerio de Ambiente (MA) es responsable de la implementación del proyecto *Consolidando políticas de conservación de la biodiversidad y la tierra como pilares del desarrollo sostenible* (URU/21/G31).

Dentro de sus componentes, el proyecto contempla el diseño de estrategias para reducir las amenazas a la biodiversidad y degradación de tierras, así como acciones directas de restauración de ecosistemas vulnerables amenazados dentro y fuera de áreas protegidas.

Una de las principales amenazas a la conservación en el Parque Nacional Arequipa es la invasión de los ecosistemas nativos por pinos. Una de las zonas afectadas se encuentra en el Cerro de los Cuervos, donde la dispersión de los pinos proviene de un rodal ubicado en la ladera sur del mismo, en el padrón 11026. El área forestada comprende aproximadamente 8 hectáreas en el piedemonte y la ladera baja del Cerro de los Cuervos (al sur), además de árboles dispersos en ladera media y alta (al norte).

La ubicación de este predio dentro del Parque Nacional Arequipa exige un estricto apego a normativas ambientales y una clara comprensión de las estrategias de control de especies invasoras, para lograr la remoción de los pinos minimizando el impacto negativo en el área protegida y fomentando la recuperación del monte nativo.

### **3. Objeto del llamado**

El objeto del presente llamado es la contratación de un servicio para el control de pinos, en tanto especie exótica invasora, en las zonas invadidas identificadas más problemáticas dentro del área protegida Parque Nacional Arequipa.

En la [Parte II - Especificaciones Técnicas](#) del presente documento se detalla el alcance del llamado.

### **4. Aceptación**

Por el solo hecho de presentarse al llamado, se entenderá que el oferente conoce y acepta sin reservas los términos y condiciones establecidos en el presente documento y sus anexos. En caso de que el oferente contradiga en su propuesta lo dispuesto en el presente pliego quedará descalificado.

Asimismo, se entenderá que el oferente hace expreso reconocimiento y manifiesta su voluntad de someterse a las leyes y tribunales de la República Oriental del Uruguay, con exclusión de todo otro recurso.

## **5. Exención de responsabilidades**

Será responsabilidad de los oferentes sufragar todos los gastos relacionados con la preparación y presentación de sus ofertas.

La parte contratante se reserva el derecho de desistir del llamado en cualquier etapa de su realización, de desestimar las ofertas que no se ajusten a las condiciones del presente llamado o de rechazarlas si no las considera convenientes, sin generar derecho alguno de los participantes a reclamar por concepto de gastos, honorarios o indemnizaciones por daños y perjuicios.

La parte contratante podrá, por cualquier causa y en cualquier momento antes de que venza el plazo de presentación de ofertas, modificar los documentos del llamado mediante enmiendas y/o aclaraciones, ya sea por iniciativa propia o en atención a aclaraciones solicitadas por los oferentes. Las modificaciones serán publicadas a través de los mismos medios utilizados para la difusión del presente llamado.

## **6. Presentación de ofertas**

Las ofertas deberán ser enviadas exclusivamente en formato digital **hasta el 22 de octubre de 2025 a las 13:00 horas** a: [secretaria.conservacion@ambiente.gub.uy](mailto:secretaria.conservacion@ambiente.gub.uy)

Toda la información o documentación deberá estar redactada en idioma español, en formatos abiertos, sin contraseñas ni bloqueos para su impresión o copiado.

La parte contratante se reserva el derecho de solicitar a los oferentes, en cualquier momento antes de la adjudicación, las aclaraciones que considere necesarias respecto de cualquier información contenida en sus ofertas, siempre que las aclaraciones no modifiquen el contenido original de las ofertas presentadas.

## **7. Cotizaciones y precios**

Las cotizaciones deberán presentarse en pesos uruguayos (\$), desglosando los impuestos que correspondan. Cuando el oferente no deje constancia expresa al respecto, se considerará que dichos impuestos están incluidos en el monto global de la oferta.

## **8. Plazo de mantenimiento de las ofertas**

Las ofertas serán válidas y obligarán al oferente por el término de sesenta (60) días calendario, a contar desde el día siguiente al establecido como fecha de presentación de ofertas, a menos que antes de expirar dicho plazo, la parte contratante ya se hubiera expedido respecto de ellas.

## **9. Documentación a presentar**

La empresa oferente deberá presentar la siguiente documentación:

- Formulario de identificación del oferente firmado por titular o representante autorizado (presentado de acuerdo al [Anexo I](#)).
- Experiencia de la empresa oferente (presentada de acuerdo a [Anexo II](#)).

- Listado de personas que integrarán la cuadrilla de campo y fotocopia de carnet o curso de capacitación en manejo de motosierra para cada uno, presentado de acuerdo a [Anexo III](#).
- Dotación de vehículos, maquinaria y equipamiento que proveerá el oferente, para la prestación de los servicios solicitados (presentada de acuerdo a [Anexo IV](#)).
- Propuesta metodológica para la gestión de residuos forestales, de acuerdo a las especificaciones técnicas (presentada en formato libre).
- Oferta económica (presentada de acuerdo al [Anexo V](#)).
- Certificado de BSE: El contratante constatará la vigencia o exoneración del Certificado del Banco de Seguros del Estado que acredite el cumplimiento de la Ley N° 16.074 de 10 de octubre de 1989 sobre Accidentes de Trabajo y Enfermedades Profesionales. La póliza deberá incluir el detalle del tipo de actividad cubierta, incluyendo actividades vinculadas a la forestación.

### **10. Visita previa obligatoria**

Todos los oferentes deberán realizar una visita al área protegida con el fin de conocer las características de las zonas a intervenir, así como para prever la organización de la logística requerida para el cumplimiento de las tareas previstas. Esta visita es un insumo clave para la elaboración de las ofertas.

**La visita se llevará a cabo el día 7 de octubre a las 10:00 AM.** El punto de encuentro es en la portera de acceso al Cerro de los Cuervos, coordenadas: 34° 16' 18" S, 55°14'4" O.

### **11. Consultas y comunicaciones**

A todos los efectos de comunicación, se pone a disposición de los interesados la siguiente vía de contacto:

**Correo electrónico:** [secretaria.conservacion@ambiente.gub.uy](mailto:secretaria.conservacion@ambiente.gub.uy)

Se requiere que el oferente identifique claramente el objeto del presente llamado al momento de realizar una comunicación mediante la casilla de correo indicada anteriormente.

Los oferentes podrán formular por escrito las consultas o aclaraciones que consideren necesarias hasta cinco (5) días hábiles antes de la fecha de presentación de ofertas prevista en el apartado 6 de este documento.

Las consultas presentadas dentro de los plazos referidos, serán respondidas en un plazo no mayor a 2 (dos) días hábiles, mediante correo electrónico.

### **12. Control y evaluación de las ofertas**

Las ofertas se evaluarán en tres (3) etapas correlativas y eliminatorias, dando lugar al rechazo de aquellas que no se ajusten a los requerimientos y especificaciones sustanciales descritas en el presente pliego.

- a) Control de admisibilidad
- b) Evaluación técnica

### c) Evaluación económica

Las ofertas que superen el control de admisibilidad serán objeto de una evaluación técnica (capacidades de la empresa para realizar el servicio solicitado) y una evaluación económica, teniendo en cuenta los siguientes factores de ponderación:

Evaluación técnica: 60 %

Evaluación económica: 40 %

El puntaje total de cada oferta estará dado por la suma de T + P, donde:

$T = \text{Puntaje de evaluación técnica} * 0,60$

$P = \text{Puntaje de evaluación económica} * 0,40$

La propuesta seleccionada será la que obtenga el puntaje mayor en la suma T+P y cumpla sustancialmente con lo requerido.

### 12.1 Control de admisibilidad

Se considerarán inadmisibles aquellas ofertas que:

- No fueran presentadas en tiempo y por los medios establecidos en el presente llamado.
- Contradigan disposiciones del pliego o la normativa vigente.
- No cumplan con la presentación de los requisitos exigidos en el numeral 9 "Documentación a presentar", en los términos dispuestos por dicho numeral.
- No hayan cumplido con la visita previa obligatoria.

### 12.2 Evaluación Técnica

Aquellas ofertas que hayan superado el control de admisibilidad serán evaluadas y puntuadas de acuerdo a la siguiente tabla, en una escala de 0 a 100 puntos:

Criterio / Descripción	Puntaje máximo
<b>1. Experiencia de la organización</b> Se valorará: <i>Experiencia específica en trabajos similares.</i> <i>Experiencia de trabajo en el área protegida o su entorno.</i>	40
<b>2. Propuesta de método de gestión de residuos forestales</b> Se valorará: <i>Adecuación de la propuesta a las especificaciones indicadas.</i>	35
<b>3. Capacitación en manejo de motosierra</b> Se valorará: <i>Conformación de la cuadrilla de campo con personas que acrediten capacitación en el uso de motosierra.</i>	10
<b>4. Equipamiento y maquinaria disponible</b> Se valorará:	15

<i>Disposición del tipo de equipamiento y maquinaria necesarios de acuerdo a las especificaciones técnicas.</i>	
<b>Puntaje total</b>	<b>100</b>
<b>Puntaje mínimo requerido</b>	<b>50</b>

Para evaluar la experiencia de la empresa, deberá presentarse la información solicitada de acuerdo a los formularios de [Anexo II](#), [Anexo III](#) y [Anexo IV](#), así como la propuesta de gestión de residuos forestales presentada en formato libre.

El oferente es responsable por la veracidad de la información suministrada.

### 12.3 Evaluación Económica

El análisis económico se efectuará solamente respecto de las ofertas que superen las etapas anteriores de evaluación.

A efectos de realizar la evaluación económica, se tomará el Precio Total en pesos uruguayos, impuestos incluidos, cotizado por el oferente.

Corresponderán 100 (cien) puntos a la oferta más económica y en forma proporcional al resto, un puntaje según el valor de su oferta con respecto a la más económica.

La fórmula para determinar los puntajes de precio es la siguiente:

$$\text{Puntaje Económico} = 100 \times (\text{Pb} / \text{Pi})$$

Donde:

Pb = precio más bajo entre las ofertas que califican.

Pi = precio de la propuesta en consideración.

Las ofertas económicas deberán presentarse de acuerdo al formulario del [Anexo V](#).

### 13. Adjudicación

La selección de las ofertas presentadas se hará entre aquellas que superen el control de admisibilidad, adjudicándose a aquella que resulte mejor evaluada según los parámetros indicados en el numeral anterior.

El adjudicatario será notificado de la adjudicación por vía electrónica, a la dirección de correo establecida en el Formulario de Identificación del Oferente (Anexo I).

El adjudicatario deberá contestar esta notificación en un plazo de tres (3) días hábiles, confirmando su recepción.

En caso de no recibir la confirmación, la parte contratante podrá contactar a otros oferentes, de acuerdo al resultado final de la evaluación de ofertas.

Para la firma del contrato el adjudicatario deberá presentar certificados al día del BPS, DGI y BSE.

La parte contratante se reserva el derecho de rechazar a su exclusivo juicio, la totalidad de las ofertas.

#### **14. Inicio de actividades y plazo de entrega de los servicios**

El plazo previsto para la elaboración del trabajo es de cuatro (4) meses contados a partir de la firma del respectivo contrato.

La sola recepción de los servicios contratados, no implica la aceptación y conformidad con los mismos por parte del contratante. En caso de incumplimiento se aplicarán las sanciones correspondientes.

Al inicio de los trabajos se deberá presentar la planilla de trabajo incluyendo el personal asignado a las tareas.

#### **15. Forma de pago**

La facturación se realizará de la siguiente manera:

- 10 % (diez por ciento) del importe total adjudicado, impuestos incluidos, contra entrega y aceptación por parte del contratante del entregable 1 detallado en el numeral 30.
- 40 % (cuarenta por ciento) del importe total adjudicado, impuestos incluidos, contra entrega y aceptación por parte del contratante del entregable 2 detallado en el numeral 30.
- 50 % (cincuenta por ciento) del importe total adjudicado, impuestos incluidos, a la finalización de los trabajos solicitados y contra entrega y aceptación por parte del contratante del entregable 3 detallado en el numeral 30.

#### **16. Actualización de precios**

Los precios se mantendrán firmes durante toda la contratación.

#### **17. Obligaciones del adjudicatario**

El adjudicatario deberá cumplir con las prestaciones comprometidas ajustándose estrictamente a las condiciones establecidas y a los tiempos de entrega estipulados.

El adjudicatario se hará responsable ante cualquier daño y/o perjuicio que causare en el cumplimiento de las condiciones de ejecución del presente llamado.

#### **18. Incumplimientos**

Se considerará incumplimiento a las condiciones del contrato, la contravención total o parcial a las cláusulas del presente llamado o a la normativa aplicable. Sin perjuicio de ello, se considerará incumplimiento, a consideración del contratante, la obtención de resultados insatisfactorios respecto del objeto de la contratación.

#### **19. Mora y sanciones**

El adjudicatario incurrirá en mora de pleno derecho sin necesidad de interpelación judicial o extrajudicial alguna por el solo vencimiento de los términos o por hacer algo contrario a lo estipulado.

La falta de cumplimiento por causas no previstas expresamente e imputables al adjudicatario facultará a la parte contratante a percibir y/o aplicar una multa diaria de hasta el 1 % (uno por ciento) sobre el saldo no pago del servicio, IVA incluido.



La parte contratante queda facultada para retener los importes correspondientes a las facturas pendientes de pago si las hubiera, o de cualquier otro compromiso contractual que el adjudicatario mantenga, hasta un máximo del 30 % del monto total adjudicado IVA incluido.

## **20. Causales de rescisión**

La parte contratante podrá rescindir el contrato en los siguientes casos:

- Cuando el adjudicatario no se encontrare en condiciones formales de contratar o no presentara la documentación exigida, en el plazo establecido.
- Cuando la parte contratante verifique un incumplimiento en una o más de las condiciones estipuladas en el presente documento y sus anexos o compromisos específicos acordados entre la parte contratante y el adjudicatario, que merezca, a su criterio, la calificación de grave.
- Cuando el contratista no iniciara los trabajos en la fecha fijada o no diera a los mismos el desarrollo previsto en el contrato.
- Cuando los servicios no se encontrasen ejecutados con arreglo al contrato y se hubiera otorgado plazo al contratista para subsanar los defectos, sin que lo haya hecho.
- Cuando el contratista resulte culpable de fraude, grave negligencia o contravención a las obligaciones estipuladas en el contrato.

Las causales mencionadas precedentemente se enumeran a título enunciativo, pudiendo la parte contratante evaluar otras causales de rescisión, conforme a Derecho.

## PARTE II – Especificaciones Técnicas

La prestación del servicio a contratar deberá tener en cuenta las siguientes especificaciones.

### 21. Alcance de los servicios

Los servicios a realizar incluyen: apeo (tala rasa), trozado de los fustes resultantes del apeo, y de los fustes caídos, y acopio de toda la madera resultante dentro del predio. Adicionalmente, se deberá proponer un método eficaz para la destrucción o remoción de los conos de forma de minimizar el costo y el esfuerzo asociado que de ser aprobado, deberá ser ejecutado durante el mismo período

### 22. Alcance geográfico

Las intervenciones descriptas se realizarán dentro del Parque Nacional Arequita, localizado en el departamento de Lavalleja, y dentro del mismo, en un sector del Cerro de los Cuervos correspondiente al padrón 11026, perteneciente al Ministerio de Ambiente.

El área de intervención para los servicios solicitados se localiza al sur del padrón 11026, en el piedemonte y ladera baja del Cerro de los Cuervos, abarcando aproximadamente 8 hectáreas efectivas cubiertas por *Pinus elliottii*. La densidad promedio es de 1300 árboles por hectárea, con un 25% a 30% de árboles secos en pie o caídos.

Además, se identificaron entre 120 y 140 árboles dispersos en la ladera media y alta del cerro, algunos de ellos ubicados en bordes de cornisa. Estos individuos aislados se encuentran al norte de la zona principal de pinos y también presentan entre un 25% a 30% de árboles secos en pie.

Se enfatiza que los árboles secos en pie o caídos son también una fuente potencial de semillas viables y su remoción es prioritaria.

*Figura 22.1. Localización del Parque Nacional Arequita*



Figura 22.2. Área de intervención



### 23. Caracterización adicional de los sitios de intervención

En el área de intervención, se observa la presencia de monte nativo serrano bastante desarrollado en las áreas contiguas a las ocupadas por los pinos y algunos individuos de flora nativa que se han desarrollado como sotobosque en zonas de menor densidad de pinos.

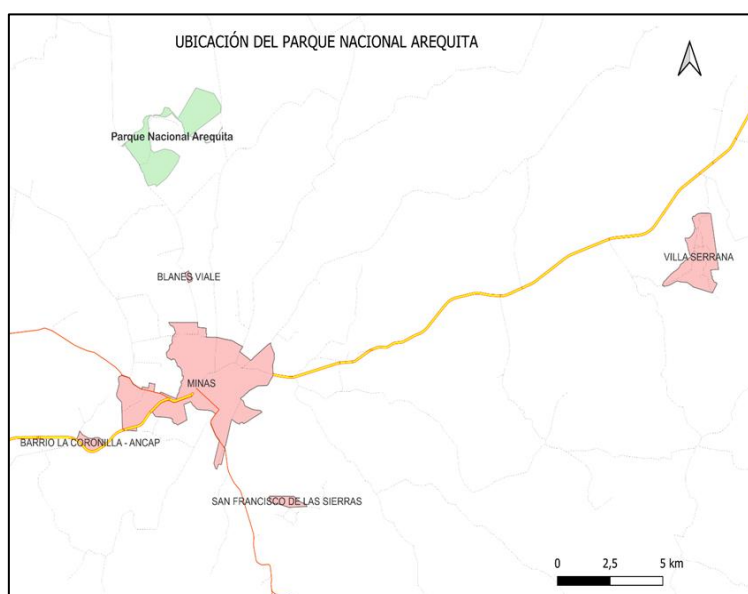
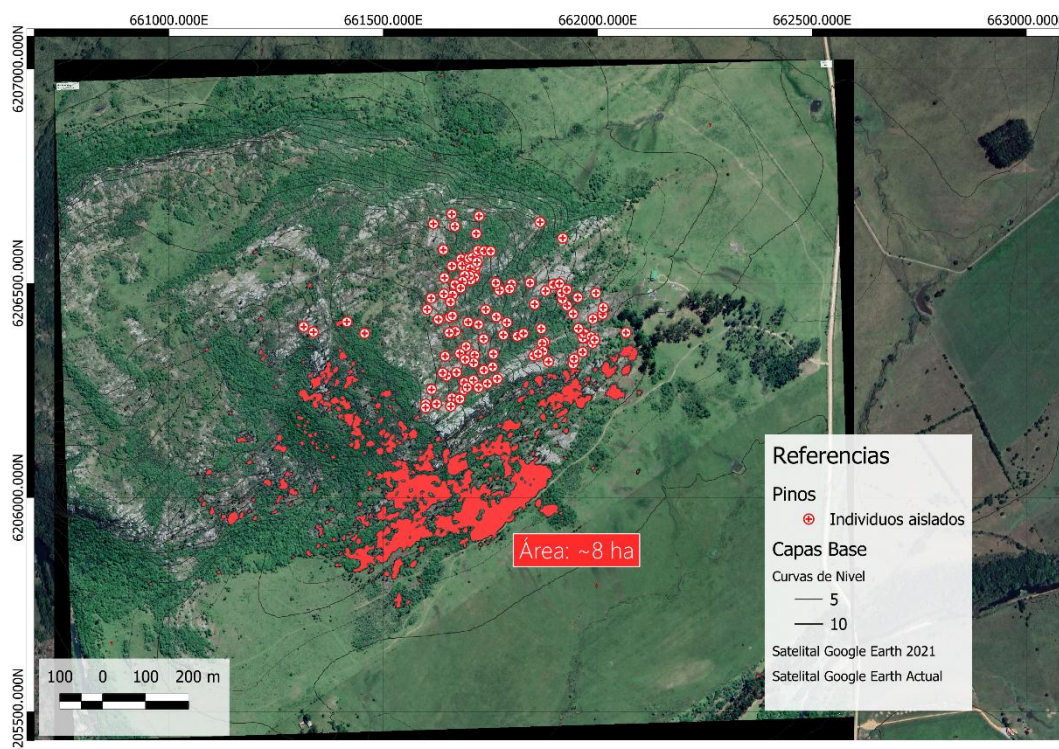
Dada la ubicación de la intervención dentro del Parque Nacional Arequita y el objetivo de la misma de controlar el pino como especie invasora, la cosecha debe priorizar la mínima alteración del ecosistema natural nativo, la preservación del valor paisajístico y ambiental, y la reducción de la regeneración natural del pino.

Es importante destacar que los árboles secos en pie pueden contener y liberar conos con semillas viables, representando un riesgo continuo de dispersión. La intervención deberá considerar los vientos dominantes en el sitio (suroeste y noreste) y el período de maduración de los conos (fines de primavera y verano).

### 24. Descripción de tareas

- Elaborar un plan de trabajo que asegure el cumplimiento de las especificaciones técnicas y de los plazos establecidos en el presente llamado.
- Realizar la extracción total de los pinos existentes en el área indicada.
- Apeo de los árboles en pie, vivos o secos, trozado de los mismos (en largo máximo de 2.40 m) y de los árboles caídos, acopio de la madera resultante. El material trozado deberá ser trasladado hasta el sitio de acopio definido para

tal fin. Las zonas de acopio serán establecidas conjuntamente con el referente designado por la DINABISE y equipo técnico asignado al área protegida al elaborar el plan de trabajo, con el fin de asegurar su compatibilidad ambiental y logística.

- Gestión de residuos de cosecha de acuerdo al método propuesto por el adjudicatario, para los que también se establecerá con el equipo técnico del área la/s zona/s para su disposición.
- Elaborar un plan detallado para el uso y/o apertura de caminos de saca y zonas de acopio, con especial cuidado de evitar la erosión o compactación del suelo y respetando el trazado preexistente, incluso en casos donde la huella haya sido cubierta por vegetación.
- Cuantificar y registrar la cantidad de pinos cortados por zona y por día de trabajo, en las planillas suministradas para tal fin.
- Elaborar un informe de actividades asociado a cada uno de los entregables definidos en el numeral 30, que incluya el registro mencionado en el punto anterior.

## 25. Métodos de cosecha y control sugeridos

- La ejecución debe realizarse en una sola fase y en un período no mayor a cuatro (4) meses.
- Extracción de árboles: La cosecha se deberá realizar a tala rasa para asegurar la remoción completa de los individuos de *Pinus elliottii*. Se debe contemplar además, la implementación de un método eficaz para la gestión de los residuos forestales, en particular para lograr el deterioro de los conos y sus semillas que minimice el costo y el esfuerzo asociado.
- Técnicas de apeo direccional específicas: La caída del árbol deberá dirigirse hacia la zona más segura y de menor impacto, idealmente hacia el centro de la plantación de pinos y lejos del monte nativo, borde de cornisa o cursos de agua. Los cortes deberán ser direccionales, precisos y los cortes de tala (respaldo) controlados, asegurando una bisagra adecuada para guiar la caída.
- Uso de herramientas auxiliares (manuales): Las cuñas de tala son esenciales para ayudar a dirigir y forzar la caída del árbol en la dirección deseada, especialmente si el árbol tiene una inclinación natural desfavorable. Las barras de volteo también pueden ser útiles para aplicar fuerza adicional.
- Trozado y retiro post-apeo: Una vez caído el árbol, se debe asegurar la estabilidad del tronco antes de iniciar el trozado en el mismo lugar de caída para evitar movimientos en terrenos inestables. Para la saca de la madera, se priorizará el uso de los caminos existentes y se evitará la apertura de nuevas sendas innecesarias. Asimismo, es deseable el uso de maquinaria de bajo impacto ambiental con gran alcance, que pueda acceder a los trozos desde caminos cercanos, minimizando el tránsito sobre el suelo inestable. Si la maquinaria no puede acceder, se puede considerar la extracción manual de los fustes de menor porte hacia un punto accesible.
- Gestión de los residuos forestales (incluyendo los conos): El oferente deberá incluir en su oferta una propuesta que describa el método a utilizar para la gestión de los residuos de cosecha, que asegure la máxima eficacia en la eliminación de las semillas viables. Los métodos pueden incluir triturado o chipeado, apilamiento

para secado y compactación, remoción fuera del predio o cualquier otra técnica innovadora que garantice la destrucción de la viabilidad de las semillas.

- Las zonas de acopio serán establecidas conjuntamente con los potenciales adjudicatarios, asegurando su compatibilidad ambiental y logística. Las mismas estarán ubicadas en el entorno próximo al rodal principal.

## **26. Vías de tránsito y caminos de acceso a sitios de intervención**

Se priorizará el uso de caminos o huellas existentes y maquinaria ligera.

La adjudicataria deberá presentar un plan detallado para el uso, apertura y acondicionamiento de caminos, incluyendo medidas de prevención de la erosión y compactación del suelo.

Se deberá evitar el tránsito de maquinaria y la extracción de la madera cuando el suelo esté saturado por lluvias.

## **27. Materiales y equipos a utilizar**

La empresa deberá asegurar el suministro de todos los vehículos, materiales, herramientas, equipos de protección, maquinarias e insumos necesarios para la ejecución de las tareas a realizar, priorizando aquellas de bajo impacto ambiental y que permitan un manejo eficiente de la biomasa residual.

## **28. Seguridad laboral**

Los operarios deberán estar capacitados o demostrar experiencia en las tareas previstas.

La adjudicataria deberá cumplir con las normas de seguridad personal de acuerdo al Decreto 372/99 y contar con un supervisor de seguridad. Asimismo, deberá proponer como parte del Entregable 1, plan de trabajo, un plan de prevención y respuesta ante incendios forestales y un protocolo o procedimiento de salvamento en la eventualidad de un accidente.

La adjudicataria deberá contar con un seguro de responsabilidad civil que cubra posibles daños a terceros y al ambiente.

Todo el personal deberá estar asegurado ante el Banco de Seguros del Estado. En caso de que algún operario (o integrante de la empresa adjudicataria) no cumpla con tal disposición, el contratante podrá rescindir el contrato en forma inmediata por su decisión unilateral, no teniendo derecho la adjudicataria a reclamo alguno por daños o perjuicios, cobro de pagos pendientes o reclamo de tipo alguno.

## **29. Supervisión de las tareas**

Todas las tareas a realizar por la adjudicataria serán coordinadas y supervisadas en campo, por el personal referente del Ministerio de Ambiente y del área protegida, quienes podrán sugerir o disponer lineamientos para la buena realización del trabajo en cumplimiento de las regulaciones de uso público establecidas para el área protegida.

Al inicio de las tareas, la adjudicataria y el personal referente de las áreas protegidas mantendrán una reunión con el fin de organizar las tareas y establecer un plan de trabajo.

La planilla de registro de actividades deberá entregarse quincenalmente a quien DINABISE-MA designe como referente técnico para su supervisión y firma. Estas planillas firmadas deberán entregarse como parte de los entregables 2 y 3 definidos en el acápite 30.

### **30. Entregables**

- Entregable 1: Plan de trabajo.
- Entregable 2: Informe de avance de tareas de medio término, con planillas de registro de actividades supervisadas.
- Entregable 3: Informe final de tareas, con planillas de registro de actividades supervisadas.

### **31. Plazos máximos de entrega**

El tiempo total máximo para la ejecución y finalización de los servicios es de ciento veinte (120) días calendario. Los plazos **máximos** por entregable son los siguientes:

- Entregable 1: A los 10 días de la fecha de adjudicación.
- Entregable 2: A la fecha de cumplimiento de 50% de la tarea total.
- Entregable 3: A la finalización de los trabajos (máximo a 120 días de la fecha de adjudicación).

### **PARTE III – Anexos**



## Anexo I. Formulario de identificación del oferente

### ***Contratación de servicios de control de la especie exótica invasora *Pinus elliottii* (pino) en el área protegida Parque Nacional Arequita, departamento de Lavalleja***

#### **DATOS DE LA PERSONA JURÍDICA**

Razón social	
RUT	
Dirección fiscal	
Teléfono fijo	
Teléfono móvil	
Correo electrónico	

#### **DATOS DE LA PERSONA FÍSICA TITULAR O REPRESENTANTE**

Nombre y apellido	
Documento identidad	
En calidad de:	
Teléfono móvil	
Correo electrónico	

Firma de representante legal \_\_\_\_\_

Fecha: \_\_\_\_\_



**Anexo II. Formulario sugerido para la presentación de la experiencia de la empresa**

***Contratación de servicios de control de la especie exótica invasora *Pinus elliottii* (pino) en el área protegida Parque Nacional Arequita, departamento de Lavalleja***

Para cada trabajo realizado por la empresa, completar la siguiente tabla.

Repetir la tabla tantas veces como sea necesario. Se considerará un máximo de 10 trabajos realizados.

Nombre del trabajo	
Descripción de las actividades realizadas	
Ubicación (departamento, zona/paraje)	
Fecha de ejecución:	
Nombre del cliente	

**Anexo III. Formulario sugerido para la presentación del equipo o cuadrilla**

***Contratación de servicios de control de la especie exótica invasora *Pinus elliottii* (pino) en el área protegida Parque Nacional Arequita, departamento de Lavalleja***

Para cada una de las personas que integren la cuadrilla completar los siguientes datos:

Nombre y apellido	
Años de experiencia	
Cuenta con carnet de motosierrista	Si / NO
Adjuntar copia del carnet o constancia de curso / capacitación	

**Anexo IV. Formulario sugerido para la presentación de la dotación de vehículos, maquinaria y equipamiento disponible por la empresa**

***Contratación de servicios de control de la especie exótica invasora *Pinus elliottii* (pino) en el área protegida Parque Nacional Arequita, departamento de Lavalleja***

Listar vehículos, maquinarias, herramientas y equipamiento que la organización utilizará para la implementación de los servicios requeridos. No incorporar maquinaria o herramientas que no se ajusten a las tareas a realizar. Agregar las filas necesarias.

Tipo de equipo	Descripción	Cantidad

## Anexo V. Formulario para la presentación de la oferta económica

### ***Contratación de servicios de control de la especie exótica invasora *Pinus elliottii* (pino) en el área protegida Parque Nacional Arequita, departamento de Lavalleja***

Quien suscribe \_\_\_\_\_ en calidad de titular o en representación de \_\_\_\_\_ (*nombre y datos fiscales de la empresa oferente*) se compromete a suministrar los productos establecidos en el Pliego de Condiciones, en estricta sujeción a los requisitos y las especificaciones establecidas, por un monto global total de \_\_\_\_\_ (*en letras*) pesos uruguayos, desagregados de la siguiente manera (*en números*):

Importe base (sin IVA)	\$
Importe IVA (especificar porcentaje)	\$
Importe total (con IVA)	\$

Firma: \_\_\_\_\_

Contrafirma: \_\_\_\_\_

CI: \_\_\_\_\_

Fecha: \_\_\_\_\_